Мой прадедушка
Михеев Николай Александрович

Родился 26 сентября 1931 года в деревне Вощиха Селивановского района Владимирской области.

В 1942 году окончил четыре класса Вощихинской начальной школы.

Из его рассказов я узнала много интересного о деревенской жизни в годы Великой Отечественной войны.
В 1941 г. моему прадеду исполнилось 9 лет. Его отец вернулся с фронта без правой руки, а левая была перебита по локоть. В связи с этим, он не мог делать многое по хозяйству, а всему обучал сына – моего прадеда.

При помощи отца он быстро научился косить траву и точить косу.

Особенно тяжело было пилить дрова. А заготовить надо было и для семьи и для колхоза. Валили деревья вместе с мамой, затем обрубали сучья.

Еще была забота заготовить сено для коровы и овец. Усадьбы не хватало, косили в лесах и болотах, а затем сено

Всегда трудились для фронта.

В сентябре 1942 г. по домам развозили шерсть, чтобы вязать перчатки. За месяц семья вязала по 35-40 пар

Однажды, написали записку и положили в перчатку. Прошло какое- то время, и семья прадеда получили фронтовое письмо – треугольник. Боец, получивший перчатки писал:

«Спасибо за перчатки, они согрели меня в эти Калининградские морозы».

Занимали заготовкой:

береста для изготовления дегтя, который шел на фронт, для обработки ран. Бересту из леса таскали на спине. Сильно болели плечи от веревочных лямок.

сбором грибов, которые сушили и отправляли тоже на фронт (в лес, за ними ходили по 2 раза на дню с мальчишками – сверстниками).

сосновых шишек.

За все это давали карточки на хлеб и небольшие деньги.

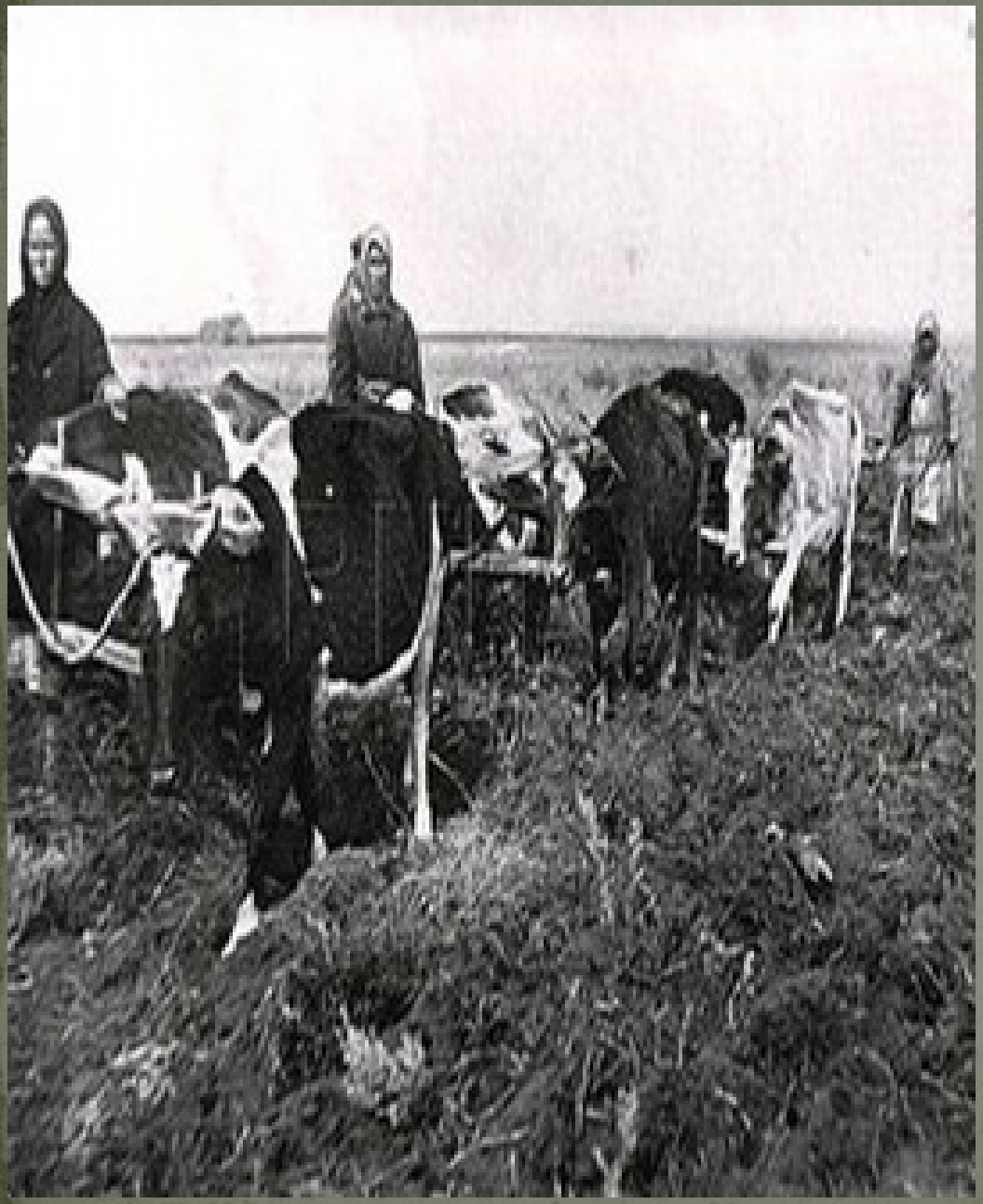

Почти все лошади были на фронте. А землю надо было обрабатывать. Прадедушка в свои 13 лет научился пахать и боронить землю на быках, впрягать телегу. Было очень трудно научить быков делать такую работу.

До июля 1946 года мой прадедушка работал в колхозе на полевых работах.

22 июля 1946 года был принят на Селивановский машиностроительный завод в качестве слесаря- сборщика, где проработал 46 лет.

28 марта 1951 года был призван в ряды Советской Армии и проходил службу в войсках Министерства Государственной Безопасности на территории Западной Украины, воевал с бандеровцами. После демобилизации в ноябре 1954 года вернулся на машзавод и работал до ухода на пенсию до октября 1991 года.

Награжден:

- орденом Отечественной Войны второй степени;
- медалью за Отличную службу по охране общественного порядка;
- Орденом Трудового Красного Знамени;
- Заслуженный машиностроитель России;
- имеет ряд юбилейных медалей.

Всю свою жизнь мой прадедушка писал стихи, рассказы, были, повести, но только в 83 года в начале 2014 г. начали сбываться его заветные мечты. Вышла в свет его первая книга «Действую по обстоятельствам».

В конце 2014 г. увидела свет вторая книга – документальная повесть «Сигналы опознавания прежние».

К 70-ти летию Победы вышла еще одна книга под названием «Новобранцы».

Все книги рассказывают о службе на Западной Украине, о борьбе с бандеровцами.

Я благодарна своему прадедушке за его труд, настойчивость, упорство и считаю его своим Героем!!! Я очень горжусь своим прадедушкой и люблю его!!!

Поздравление с Днем Победы!

Портрет для прадедушки

журнал
ГОРБАТКА.РУ

Презентацию подготовила ученица 5-А класса Красногорбатской средней школы Большакова Анастасия